دانشجو

STUDENTCITY.IR

شبکه فراگیر دانشجویی جهاددانشگاهی

سازمان دانشجویان جهاددانشگاهی | بهار ۱۴۰۰ |

دانشجو عنصر ارزشمندی برای کشور است که نباید افسرده و از کار افتاده شود، زیرا دانشجویان مومن و فعال، در امیدآفرینی و تقویت انگیزه‌ها نقش مهمی دارند.

مقام معظم رهبری(مدظله‌العالی)

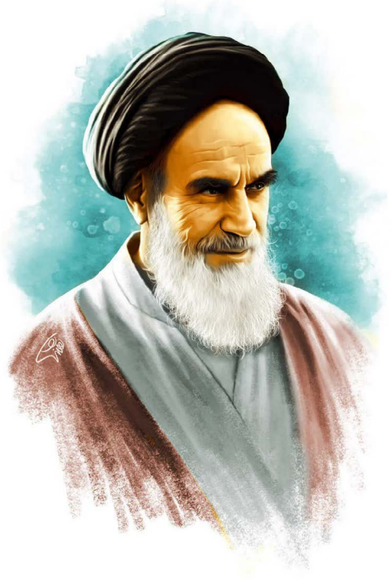

شما جوانان دانشجو و جوانان عزیز، امید این ملت هستید که باید این را که فرا راه شما گذاشته شده است به آخر برسانید و این نهضتی را که در راه او آن همه جانفشانی شده است، ادامه بدهید.

امام خمینی(ره)

فهرست

آشنایی با سازمان دانشجویان جهاد دانشگاهی	۴
شبکهٔ فراگیر دانشجویی	۵
مرکز ملی گفتگو،	۸
مناظره و آزاداندیشی	۸
باشگاه دانشجویان حامی محیط زیست و منابع طبیعی	۱۱
شبکه مسئولیت اجتماعی دانشجویان (مهستان)	۱۵
دبیرخانه نکوداشت	۱۸
مفاخر ایران و جهان اسلام	۱۸
دبیرخانه مهرباران	۲۲
توانمندسازی و آموزش دانشجویان	۲۸
مدرسه بازی‌پردازی	۳۰
حسینه مجازی دانشجویان ایران	۳۳
امضای تفاهم‌نامه	۳۶
برخی از فعالیت‌های شعب سازمان	۳۸

سازمان دانشجویان
جهاددانشگاهی

آشنایی با سازمان دانشجویان جهاد دانشگاهی

سازمان دانشجویان تشکیلاتی دانشجویی وابسته به معاونت فرهنگی جهاد دانشگاهی است که در سال ۱۳۷۷ به منظور سازماندهی مطلوب و توسعه (ارتقاء) مشارکت دانشجویان دانشگاه‌ها و مؤسسات آموزش عالی کشور در زمینه‌های اجتماعی، سیاسی، علمی، صنفی و فوق برنامه تاسیس شده است.

ایجاد زمینه برای شناسایی، شکوفایی و اعتلای استعدادهای فرهنگی، اجتماعی، سیاسی، هنری، علمی و ورزشی دانشجویان و ارتقای همکاری و مشارکت آنان در زمینه‌های ذکرشده از اهدافی است که این مجموعه دنبال می‌کند.

اهم وظایف سازمان دانشجویان را می‌توان در موارد زیر دانست:

- ارائه خدمات گوناگون به مناطق محروم از طریق برپایی اردوهای دانشجویی بویژه در وضعیت‌های ویژه
- زمینه‌سازی برای اشتغال حین تحصیل و پس از تحصیل دانشجویان
- شناسایی، معرفی و حمایت از استعدادهای برتردانشجویی در عرصه‌های‌علمی و فرهنگی،
- غنی‌سازی اوقات فراغت و اهتمام به پرورش جسم و روح دانشجویان
- برگزاری دوره‌های‌آموزشی کوتاه‌مدت کاربردی ویژه دانشجویان

شبکهٔ فراگیر دانشجویی

سازمان دانشجویان جهاددانشگاهی به‌عنوان شبکهٔ فراگیر دانشجوییِ این نهاد انقلابی، با توسعهٔ شعب خود در سراسر کشور و ایجاد و توسعهٔ الگوی عضویت دانشجویی در قالب ساختار تشکیلاتی. دانشجویی، دستاوردهای مهمی در سال ۱۳۹۹ داشته است. می‌توان گفت که شبکه‌سازی دانشجویی با هدف کلانِ اتصال بدنهٔ دانشجویی کشور به بدنهٔ فرهنگی، پژوهشی و آموزشی جهاددانشگاهی، و اهداف دیگری مانند شناسایی استعدادهای دانشجویان در زمینه‌های مختلف و پرورش آن بااستفاده از امکانات درون و بیرون از جهاد دانشگاهی، و آشناییِ بیشترِ دانشجویان با جهاددانشگاهی، توانمندی و فرصت‌های گوناگون فرهنگی، پژوهشی و آموزشیِ آن، از اصلی‌ترین اهداف و ماموریت‌های سازمان دانشجویان است.

ساختار دانشجویی

ساختار دانشجویی سازمان دانشجویان در سال ۱۳۹۹ توسعه یافت و در قالب زیر شکل گرفت. این ساختار شامل سه بخش است:

• کانون‌های دانشجویی

در حال حاضر، ۱۲۶ کانون دانشجویی در شعب سازمان دانشجویان در سراسر کشور شکل گرفته است که انشاءالله در سال ۱۴۰۰ شاهد افزایش تعداد این کانون‌ها خواهیم بود.

• باشگاه‌های دانشجویی

باشگاه‌های دانشجویی متشکل از کانون‌های دانشجویی در حوزه‌های مشترک هستند. در حال حاضر، باشگاه دانشجویان حامی محیط‌زیست و منابع طبیعی در سازمان دانشجویان شکل گرفته است که در سال ۱۴۰۰، انشاءالله ۷ باشگاه دانشجویی دیگر تأسیس خواهد شد.

• کمیته‌های دانشجویی

کمیته‌های دانشجویی، شوراهایی هستند متشکل از دبیران باشگاه‌های دانشجویی مرتبط و جمع دیگری از دانشجویان که به‌عنوان حلقه‌های مشورتی سازمان در حوزه‌های گوناگون عمل می‌کنند. انشاءالله در سال ۱۴۰۰، پس از شکل‌گیری باشگاه‌های دانشجویی، کمیته‌های دانشجویی سازمان تاسیس خواهند شد.

برخی دیگر از دستاوردهای سازمان دانشجویان در زمینه شبکه‌سازی دانشجویی از قرار زیر است:

• راه‌اندازی سایت شهر دانشجو

وب‌سایت شهر دانشجو (studentcity.ir) سامانه اعضای دانشجویی سازمان است. عضویت، ایجاد پروفایل‌های دانشجویی، شناسایی علایق، ایجاد رزومه شغلی، ارتباط مستقیم شعب و اعضای سازمان و ارائه امتیازات گسترده برای اعضا، از بخش‌های مهم این سایت است.

• طراحی الگوی عضویت

پس از ماه‌ها بحث و بررسی، الگوی عضویت در سازمان دانشجویان طراحی شد. در این الگو، نحوه عضوگیری، حقوق و تکالیف اعضا در دو سطح عضو عادی و عضو فعال، مزایای عضوگیری برای جهاددانشگاهی، و وظایف سازمان و شعب آن درقبال اعضا مشخص شده است.

• گسترش همکاری با مراکز آموزش عالی جهاد دانشگاهی

در سال ۱۳۹۹، با هدف توسعه همکاری‌ها با مراکز آموزش عالی جهاد، مجوز شعبهٔ سازمان در دانشگاه علم و فرهنگ صادر شد. همچنین رایزنی‌هایی با موسسه علمی و کاربردی جهاددانشگاهی برای توسعهٔ فعالیت‌های سازمان در آن موسسه صورت پذیرفت.

شعب

تعداد شعب: ۴۲

تعداد کانون‌ها: ۱۲۶

تعداد کل برنامه‌های شعب: ۱۶۶ برنامه

فرهنگی	۸۳	هنری	۲۱
مذهبی	۱۲	آموزشی	۵۰

تعداد اعضا (طبق آخرین آمار تا لحظه تهیه این گزارش): ۷۸۱۰ نفر

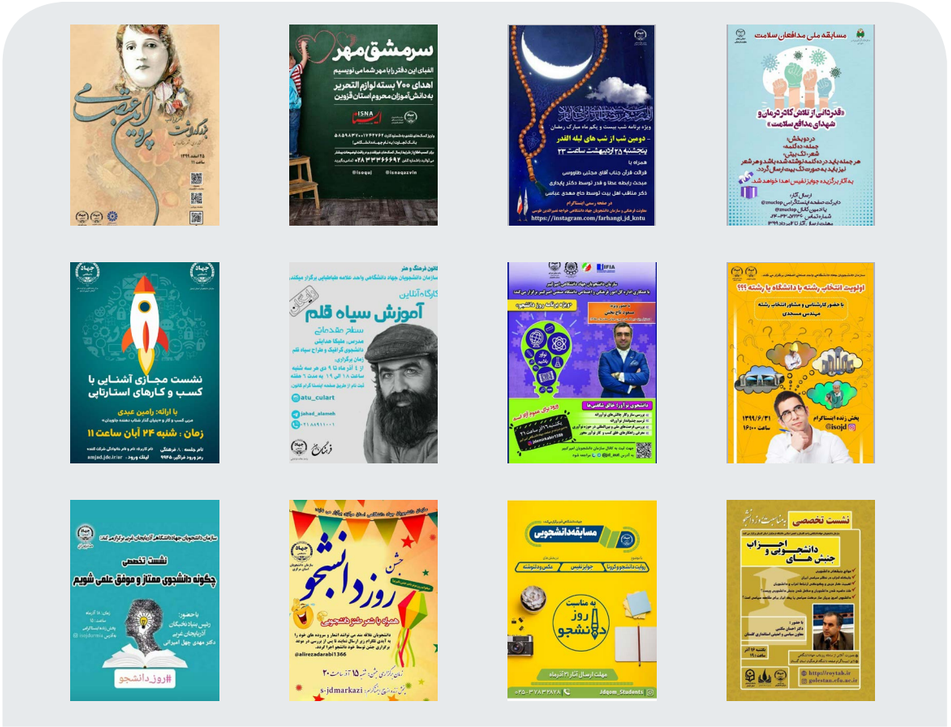

مرکز ملی گفتگو، مناظره و آزاداندیشی

مرکز ملی گفتگو، مناظره و آزاداندیشی، یک مرکز فرهنگی وابسته به سازمان دانشجویان جهاد دانشگاهی است که با هدف ترویج فرهنگ گفتگو و آزاداندیشی، برنامه‌های فرهنگی و آموزشی برگزار و محصولاتی را در این زمینه تولید می‌کند. این مرکز اولین و تنها برگزارکنندهٔ رسمیِ مسابقات مناظره دانشجویان ایران است. برگزاری مناظره‌های تخصصی و مناظره به زبان انگلیسی از دیگر فعالیت‌های این مرکز است.

مهم‌ترین فعالیت‌های مرکز در سال ۱۳۹۹

- **نهمین دوره مسابقات ملی مناظره دانشجویان ایران**

در این دوره از مسابقات، ۲۸۰ مناظره با حضور ۲۶۲ تیم از سراسر کشور برگزار شد. ۳۲ تیم به مرحله ملی راه پیدا کردند که سرانجام، تیم آرمان از دانشگاه خواجه نصیرالدین طوسی قهرمان این دور از مسابقات شد.

- **برگزاری مسابقات مناظره تخصصی دانشجویان با موضوع «تعاون؛ فرصت‌ها و چالش‌ها»**

مسابقات مناظره تخصصی دانشجویان با موضوع «تعاون؛ فرصت‌ها و چالش‌ها» با مشارکت ۴۰ دانشجو در قالب ۱۶ تیم برگزار شد. در این مسابقات ۳۰ مناظره تخصصی بر سر گزاره‌های مرتبط با حوزه تعاون شکل گرفت. این مسابقات با حمایت وزارت تعاون، کار و رفاه اجتماعی، در آبان ۱۳۹۹ برگزار شد.

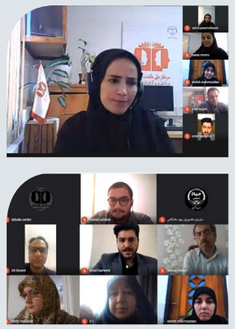

- **مسابقه فراخوان گزاره مسابقات مناظره دانشجویان ایران**

با هدف تقویت مشارکت دانشجویان در به‌روزرسانی گزاره‌های مسابقات ملی مناظره دانشجویان ایران، مسابقه‌ای در فضای اینستاگرام برگزار شد. در این مسابقه از شرکت‌کنندگان خواسته شد گزاره‌های پیشنهادی خود را به دبیرخانه مسابقات ارسال کنند. درمجموع، ۴۵۰ گزاره به دبیرخانه رسید و ۵۰ دانشجو در این مسابقات شرکت کردند.

- **برگزاری مناظره‌ها و گفت‌وگوهای دانشجویی با محوریت مسائل روز**

در چارچوب این برنامه، ۴ مناظره بین نمایندگان تشکل‌های مختلف دانشجویی، به شرح زیر برگزار شد:

- دولت ایران در برابر ویروس کرونا عملکرد قابل قبولی داشته است (مرداد۹۹)
- موانع و الزامات مشارکت اجتماعی دانشجویان به مناسبت روز دانشجو (آذر ۹۹)
- آینده برجام در دولت بایدن (دی ۹۹)
- FATF : پیوستن یا نپیوستن (بهمن۹۹)

- **برگزاری مناظره و گفتگو بین استادان، اعضای هیأت علمی دانشگاه‌ها و صاحب‌نظران**

در چارچوب این برنامه، ۲ مناظره به شرح زیر برگزار شد:

- **تأثیر کرونا بر سپهر اندیشه ایرانی**

شرکت‌کنندگان: دکتر مقصود فراستخواه، دکتر ابراهیم فیاض، دکتر تقی آزادارمکی

زمان: دوم تیر ۱۳۹۹

- **رابطه توسعه و علوم سیاسی**

شرکت‌کنندگان: دکتر داوود غرایاق زندی، دکتر محمد سالار کسرایی، دکتر محمد صیادی

زمان: ۲۵ دی ۱۳۹۹

- **گفتگوی دانشجویان ایران و افغانستان**

در راستای ترویج گفتگوی فرهنگی بین دانشجویان ایران و دانشجویان جهان اسلام، دو جلسه گفتگو بین دانشجویان ایرانی و دانشجویان افغانستانی با موضوع بررسی پیوندهای فرهنگی بین دو کشور و بررسی زمینه‌های همکاری بین دانشجویان ایرانی و افغانستانی برگزار شد.

- **انتشار نشریه الکترونیکی «گفت‌وگو»**

با هدف گفتمان‌سازی، تولید محتوا، و ترویج فرهنگ گفت‌وگو، مرکز ملی گفت‌وگو اقدام به انتشار ۵ شماره نشریه الکترونیکی گفتگو کرده است.

- **تشکیل شورای مشورتی دانشجویی مرکز**

با حضور ۱۰ نفر از شرکت‌کنندگان فعال و دارنده مقام منطقه‌ای و کشوری در دوره‌های اخیر مسابقات مناظره دانشجویان ایران شورای دانشجویی مرکز تشکیل شد.

باشگاه دانشجویان حامی محیط زیست و منابع طبیعی

باشگاه دانشجویان حامی محیط زیست و منابع طبیعی یکی از تشکیلات دانشجویی سازمان دانشجویان است که با حضور نمایندگان تشکل‌ها، کانون‌ها، انجمن‌ها و سایر گروه‌های دانشجویی فعال در حوزه محیط زیست و منابع طبیعی تشکیل شده است.

• گفتگوهای علمی و ترویجی

در چارچوب این برنامه، گفتگوهای زنده‌ای با متخصصان و مدیران حوزه‌های مختلف سلامت، محیط زیست و منابع طبیعی صورت می‌گیرد. در مجموع ۱۹ گفتگوی زنده برگزار شد که ۸۰۰۰ بازدیدکننده داشت. عناوین گفتگوها عبارت است از:

۱- چالش‌ها و راهکارهای مواجهه با خشکسالی در استان کرمان
۲- دو دهه حفاظت از یوزپلنگ ایرانی؛ درس آموخته‌ها و مسیر پیش‌رو
۳- چالش‌ها و راهکارهای مدیریت پسماند در استان‌های شمالی کشور
۴- مبانی و مفاهیم تغییرات اقلیمی و اثرات آن بر ایران
۵- فواید گیاهخواری و چالش‌های پیش روی آن
۶- حیوانات اهلی، چالش‌های محیط زیستی و مسئولیت شهروندی
۷- مبانی حقوق محیط زیست (اخلاق محیط زیستی-حقوق اسلامی)
۸- فرهنگ‌های بومی و نقش آنها در توسعه صنعت اکوتوریسم
۹- روز جهانی بدون خودرو فرصتی مهم برای ترویج حمل و نقل پاک در شهرهای کشور
۱۰- استارت آپ دانشجویی مدیریت پسماند در شهر زنجان
۱۱- بازی‌های خلاقانه و رویکردهای نو در آموزش برای محیط زیست، گفتگو پیرامون بومی‌سازی بازی Wingspan با رویکرد پرنده‌شناسی و پرنده‌نگری
۱۲- نقش مدیریت استراتژیک و تاثیر آن بر دریاچه ارومیه
۱۳- گفتگو پیرامون روز جهانی بدون پلاستیک
۱۴- دلایل آتش سوزی در جنگل‌های ایران و رویکردهای پیشگیری از آن
۱۵- نقش کارآفرینی‌های اجتماعی در حفظ محیط زیست و مشارکت مردمی شاه کلید حل معضلات زیست محیطی
۱۶- چرایی گرایش به دخانیات، راهکارهای پیشگیرانه از گرایش به دخانیات و اصول زندگی شاد بدون دخانیات
۱۷- رویکردهای حفاظتی و تغییر نگرش در مدیریت تالاب‌های ایران
۱۸- مدیریت اضطراب در بحران با تاکید بر توجه آگاهی
۱۹- نکات بهداشتی و محیط زیستی در ارتباط با ویروس کرونا

• نشست‌های تخصصی محیط‌زیست

این نشست‌های تخصصی، در حوزه‌های محیط‌زیست، منابع طبیعی و توسعه پایدار با همکاری ۸ سخنران از دانشگاه‌های مختلف و با حضور ۳۰۰ شرکت‌کننده برگزار شد. عناوین نشست‌ها عبارت است از:

۱- منابع پایدار، جوامع پایدار: نشست واکاوی تجربه توسعه پایدار در ایران

۲- نشست علمی ترویجی ویژه روز جهانی حیات وحش

۳- چالش‌های مدیریت منابع خاک و بحران فرسایش خاک در کشور

• انتشار پیام‌های محیط‌زیستی

در این طرح، پیام‌هایی درخصوص سلامت و محیط‌زیست با تاکید بر بحران ویروس کرونا منتشر شد. در مجموع ۵ سری پیام آماده و در شبکه‌های اجتماعی منتشر شد. پیام‌های منتشر شده بیش از ۴۵۰۰ بار مورد بازدید قرار گرفتند.

• گرامیداشت هفته سفیران زمین

هفته سفیران زمین با همکاری ۸ مجموعه دانشجویی از ۵ دانشگاه و به مدت یک هفته به مناسبت روز جهانی زمین برگزار شد. در مجموع، ۴۰۰ نفر به صورت مستقیم و ۵ نفر به عنوان استاد سخنران در این رویداد مشارکت داشتند. برگزاری ۵ گفتگوی زنده در قالب گفت‌وگوهای سفیران زمین با حضور جمعی از صاحب‌نظران برگزار شد.

• تولید و انتشار محتواهای آموزشی

محتواهای آموزشی در حوزه‌های مختلفی مانند مدیریت پسماند، آلودگی هوا، مدیریت آب، خاک و تغییرات اقلیمی در قالب اینفوگرافی، پوستر ترویجی، پوسترهای مناسبتی، پادکست صوتی و فایل ویدیویی به منظور آگاهی رسانی و فرهنگ سازی تهیه و منتشر شدند.

• رادیو باشگاه

پادکست یکی از جدیدترین و محبوب‌ترین قالب‌های تولید و انتشار محتوا، و ارتباط با مخاطب است. در همین راستا، کانون‌های عضو باشگاه دانشجویان حامی محیط زیست، برای آگاهی‌رسانی بیشتر به مخاطبان، رادیویی را با محوریت مسائل محیط‌زیستی راه‌اندازی کرده‌اند.

شبکه مسئولیت اجتماعی دانشجویان (مهستان)

شبکه مسئولیت اجتماعی دانشجویان شبکه‌ای است متشکل از دانشجویان از رشته‌ها و دانشگاه‌های مختلف که در قالب کمیته‌ها و کارگروه‌های تخصصی مرتبط با رشته تحصیلی خود، به فعالیت می‌پردازند.

• طرح پژوهشگر سلام

وجود شکاف میان فضای دانشگاهی و علمی با فضای اجرایی و مدیریتی یکی از مشکلات حوزه حفاظت از محیط‌زیست و منابع طبیعی است. طرح پژوهشگر سلام در راستای از بین بردن شکاف بین علم و عمل در عرصهٔ مدیریت و محیط‌زیست به تشریح یافته‌های علمی پژوهشگران می‌پردازد.

• کاشت نهال به یاد شهدای محیط‌بان

به مناسبت روز درختکاری، ۵۰ اصله نهال به یاد شهدای محیط‌بان کشور و شهدای روستای نسوز و هفت‌دستگاه شهرستان ری به همت باشگاه دانشجویان حامی محیط زیست و منابع طبیعی سازمان دانشجویان جهاد دانشگاهی در این روستا غرس شد.

• سومین دورهٔ نشست‌های منطقه‌ای

نشست‌های منطقه‌ای باشگاه دانشجویان حامی محیط زیست و منابع طبیعی فرصتی است برای حضور نمایندگان کلیهٔ گروه‌های دانشجویی فعال در حوزهٔ محیط‌زیست و منابع طبیعی در دانشگاه‌های سراسر کشور، که بتوانند در فضایی دانشجویی و با حضور مسئولین به بیان مسائل و مشکلات پیش روی منطقه پرداخته و الگوهای فعالیتی منطقه خود را در یک سال آینده ترسیم کنند. در سال ۱۳۹۹، ۸ نشست در مناطق هشت‌گانه باشگاه برگزار شد.

• پویش نهضت عاشورایی عاشقان سبز

پویش نهضت عاشورایی عاشقان سبز با توجه به شیوع ویروس کرونا در جهت رعایت اصول بهداشتی و محیط‌زیستی در ایام سوگواری اباعبدالله الحسین راه‌اندازی شد. در این پویش از تمامی دانشجویان و فعالان اجتماعی دعوت شد با بازنشر پوستر پویش، پیشنهادهای سبزاندیشانه و اجتماعی خود را درخصوص سلامت عزاداران و حفظ محیط‌زیست در ایام عزاداری به دبیرخانه پویش ارسال کنند.

• برگزاری هم‌اندیشی به مناسبت روز دانشجو

هم‌اندیشی مسئولیت اجتماعی دانشجویان در حوزه محیط زیست و منابع طبیعی به مناسبت روز دانشجو با حضور فعالان دانشجویی، اعضای شورای مرکزی مناطق ۸ گانه باشگاه دانشجویان حامی محیط زیست و منابع طبیعی و همچنین مسئولان حوزه دانشگاهی و سازمان‌های ذی ربط به‌صورت آنلاین برگزار گردید.

مهم‌ترین فعالیت‌های این شبکه در سال ۱۳۹۹ به شرح زیر است:

• برگزاری سلسله نشست‌های «واکاوی تجربه زیسته دختران دانشجو» در سازمان دانشجویان جهاد دانشگاهی

هدف از برگزاری این نشست‌ها علاوه‌بر توجه عمومی به مسائل دختران، به‌ویژه دختران دانشجو، همفکری و گفت‌وگو به‌منظور یافتن راه‌هایی برای ارتقای مشارکت اجتماعی دختران، به‌ویژه در حل مسائل و مشکلات خود، و ارتقای زمینه‌های رشد و توانمندسازی زنان و دختران است.

- «نگرش به ازدواج در میان دختران دانشجو» (۱۰ آبان ۱۳۹۹)، سخنران: دکتر مرضیه ابراهیمی (عضو هیأت علمی دانشگاه شهید بهشتی)
- «فرصت‌ها و چالش‌های دانشگاه برای دختران» (۱۷ آبان ۱۳۹۹)، سخنران: دکتر خدیجه کشاورز (عضو هیأت علمی پژوهشکده مطالعات فرهنگی و اجتماعی وزارت علوم)
- «چالش‌های زندگی خوابگاهی برای دختران دانشجو» (۲۴ آبان ۱۳۹۹)، سخنران: دکتر کرم حبیب‌پور (عضو هیأت علمی دانشگاه خوارزمی)
- چالش اشتغال دختران دانشجو و دانش‌آموخته (یکم آذر ۱۳۹۹)، سخنران: دکتر لیلا فلاحی (عضو هیأت علمی دانشگاه تهران)
- نقش دختران دانشجو در عرصه مشارکت‌های سیاسی و اجتماعی (۱۶ آذر ۱۳۹۹)، سخنران: دکتر معصومه ابتکار (معاون رئیس‌جمهوری در امور زنان و خانواده)
- تحولات دین‌داری در دانشجویان (۲۵ آذر ۱۳۹۹)، سخنرانان: دکتر حسن محدثی (عضو هیأت علمی دانشگاه آزاد اسلامی) و دکتر محمدباقر تاج‌الدین (عضو هیأت علمی دانشگاه آزاد اسلامی)

• سلسله‌نشست‌های دانشجویی «زیر پرچم» (بررسی مقررات و ضرورت‌های خدمت سربازی)

۱- اولین نشست بررسی مقررات و ضرورت‌های خدمت سربازی (۲۸ آبان ۱۳۹۹)، کارشناس: سرهنگ حلوایی (معاون سابق مشمولان و امور معافیت‌های سربازی نظام وظیفه)

۲- دومین نشست بررسی مقررات و ضرورت‌های خدت سربازی (۵ آذر ۱۳۹۹)، کارشناس: سرهنگ پاسدار ناصر صباغیان (معاون اسبق مشمولان و امور معافیت‌های سازمان وظیفه عمومی)

• تشکیل شوراها و کارگروه‌های علمی

- تشکیل شوراهای علمی با مشارکت حدود ۶۰ نفر از دانشجویان از رشته‌های مختلف با عناوین: فنی. مهندسی، فرهنگی. هنری، اقتصاد، علوم سیاسی، مطالعات زنان، دانشگاه‌پژوهی (با محوریت شعبه سازمان در دانشگاه شهیدبهشتی) ، و آینده‌پژوهی (با محوریت شعبه سازمان در دانشگاه تربیت مدرس)
- برگزاری ۱۸ جلسه با دانشجویان، انجمن‌های علمی، کانون‌های دانشجویی، تشکل‌های دانشجویی و استادان و اعضای هیأت علمی دانشگاه‌ها
- تشکیل کارگروه‌های تعاون، آسیب‌های اجتماعی، مطالعات زنان، توسعه و صنعت

دبیرخانه نکوداشت
مفاخر ایران و جهان اسلام

دبیرخانه نکوداشت مفاخر ایران و جهان اسلام به منظور آشنایی هرچه‌بیشترِ دانشجویان و جوانان با مفاخر فرهنگی ایران و جهان اسلام فعالیت می‌کند. مهم‌ترین فعالیت‌های این دبیرخانه در سال ۱۳۹۹ به شرح زیر است:

- **برگزاری همایش علمی-دانشجویی بزرگداشت سیدالشهدای مقاومت سردار سپهبد شهید حاج قاسم سلیمانی(رضوان الله علیه)**

زمان: ۱۳ دی ۱۳۹۹ (هم‌زمان با اوّلین سالگرد شهادت سردار سپهبد شهید حاج قاسم سلیمانی)

مکان: سازمان قرآنی دانشگاهیان کشور

- **حمایت از برگزاری بیش از ۴۰ برنامه در شعب سازمان به مناسبت بزرگداشت سیدالشهدای مقاومت سردار سپهبد شهید حاج قاسم سلیمانی(رضوان الله علیه)**

- **نشست «شریعتی و نیاز امروز ما»**
(به‌مناسبت سالگرد درگذشت دکتر علی شریعتی)

۲۷ و ۲۸ خرداد ۱۳۹۹

سخنرانان: دکتر عباس سلیمی‌نمین (رئیس مؤسسه مطالعات و تدوین تاریخ ایران)، دکتر هادی خانیکی (عضو هیأت علمی دانشگاه علامه طباطبایی)

- **نشست «طالقانی و زمانه ما»**
(به‌مناسبت سالگرد درگذشت آیت‌الله سید محمود طالقانی)؛

چهارشنبه ۱۹ شهریور ۱۳۹۹

سخنران: دکتر علیرضا ملایی توانی (عضو هیأت علمی و معاون پژوهشی پژوهشگاه علوم انسانی و مطالعات فرهنگی)

- **آئین بزرگداشت «اندیشمند درد آشنا»**
(به‌مناسبت هفتمین روز درگذشت حجت‌الاسلام والمسلمین دکتر داود فیرحی)

سه‌شنبه ۲۷ آبان ۱۳۹۹

سخنرانان: حجت‌الاسلام والمسلمین دکتر کاظم قاضی‌زاده (استاد خارج فقه حوزه و عضو هیأت علمی دانشگاه تربیت مدرس و رئیس مؤسسه پژوهشی فرهنگی فهیم)، دکتر داریوش رحمانیان (عضو هیأت علمی گروه تاریخ دانشگاه تهران)، دکتر محسن برهانی (عضو هیأت علمی گروه حقوق جزا و جرم‌شناسی دانشگاه تهران)، دکتر سید علی میرموسوی (عضو هیأت علمی دپارتمان علوم‌سیاسی دانشگاه مفید)

- **جایگاه استاد شجریان در فرهنگ و هنر ایران**
(بزرگداشت چهلمین روز درگذشت استاد محمدرضا شجریان)

پنجشنبه ۲۹ آبان ۱۳۹۹

سخنران: دکتر سید عبدالحسین مختاباد (استاد دانشگاه، خواننده و آهنگساز)

- **سلسله نشست‌های نکوداشت مفاخر انقلاب اسلامی**

سازمان دانشجویان جهاد دانشگاهی در راستای نکوداشت مفاخر ایران و جهان اسلام، هم‌زمان با آغاز ایام‌الله دهه فجر، سلسله‌نشست‌های بزرگداشت مفاخر انقلاب اسلامی را به شرح زیر برگزار کرد:

- **نشست پیوند ادب و سیاست** (بزرگداشت دکتر حسن حبیبی، همزمان با هشتمین سالگرد درگذشت ایشان)، ۱۲ بهمن ۱۳۹۹؛ سخنرانان: دکتر شفیقه رهیده (همسر دکتر حسن حبیبی)، مهندس محسن هاشمی رفسنجانی (رئیس شورای اسلامی شهر تهران)، حجت‌الاسلام والمسلمین سید محمود دعایی (نماینده ولی فقیه و مدیرمسئول روزنامه اطلاعات)

- **نشست الگوی دولتمردان** (بزرگداشت شهیدمحمدعلی رجائی)؛ ۱۴ بهمن ۱۳۹۹؛ سخنرانان: دکتر محمدرضا واعظ مهدوی (استاد دانشگاه و عضو هیأت علمی دانشگاه شاهد)، دکتر غلامعلی رجائی (استاد دانشگاه)؛ مهندس حسن رجائی (برادرزاده شهید محمد علی رجائی)

- **نشست اندیشه و عمل**: الگوی نظریه‌پردازی (بزرگداشت علامه شهید آیت‌الله استاد مرتضی مطهری)؛ ۲۰ بهمن ۱۳۹۹؛ سخنرانان: حجت‌الاسلام والمسلمین سید حمید حسینی (عضو هیأت علمی دانشگاه قرآن و حدیث و پژوهشگر آثار استاد شهید مرتضی مطهری)، دکتر محمدحسین مطهری (نوه استاد شهید مرتضی مطهری و عضو شورای مرکزی سازمان دانشجویان جهاد دانشگاهی)

- **نشست امام خمینی(س) در آینه واقعیت**؛ ۲۱ بهمن ۱۳۹۹؛ سخنران: حجت‌الاسلام والمسلمین دکتر علی کمساری (سرپرست مؤسسه تنظیم و نشر آثار امام خمینی(س))

- **انتشار اینفوگرافیک**
  - حیات جاودانه ۱: اینفوگرافیک حیات حضرت امام خمینی(س)
  - حیات جاودانه ۲: اینفوگرافیک زندگی شهید دکتر مصطفی چمران
  - حیات جاودانه ۳: اینفوگرافیک زندگی استاد میرمصطفی عالی‌نسب

دبیرخانه مهرباران

دبیرخانه مهرباران سازمان دانشجویان جهاددانشگاهی در سال ۱۳۹۹ نیز در زمینه توسعه اردوهای جهادی و فعالیت‌های داوطلبانه محرومیت‌زدایی دانشجویان فعال بود.

فعالیت‌های محرومیت‌زدایی و اردوهای جهادی

• رونمایی از سایت دست‌دردست

سایت دست در دست (dastdardast.com) با هدف سازماندهی فعالیت گروه‌های دانشجویی و جهاد دانشگاهی در عرصه کمک به محرومان و نهادینه کردن فرهنگ یاریگری و مهرورزی در دانشگاه‌ها و میان دانشجویان، ترویج و گسترش اندیشه، فرهنگ و حرکت‌های اصیل جهادی برای آبادانی ایران اسلامی و ساماندهی برگزاری اردوهای جهادی، سازمان دانشجویان سامانه ثبت نام دانشجویان داوطلب شرکت در اردوهای جهادی و حوادث غیرمترقبه راه‌اندازی شده است.

این سامانه با ایجاد بستر لازم جهت ثبت‌نام دانشجویان داوطلب شرکت در اردوهای جهادی و حوادث غیرمترقبه، کادرسازی و انجام فعالیت‌های تخصصی در راستای ساماندهی و ارتقا کمی و کیفی فعالیت‌های داوطلبانه دانشجویی را دستور کار قرار داده است.

• سلسله نشست‌های روایت همدلی

«روایت همدلی» سلسله‌نشست‌های مجازی در قالب مصاحبه با فعالان گروه‌های جهادی و خیریهٔ دانشجویی در نقاط مختلف کشور بود که به‌صورت زنده در فضای اینستاگرام برگزار شد. در سال ۱۳۹۹ و در قالب این سلسله‌نشست‌ها، با پنج گروه جهادی و خیریه با هدف فرهنگ‌سازی و ترویج فرهنگ مهرورزی و یاریگری از طریق بازخوانی تجربه‌های ایشان و همچنین تاثیرات این فعالیت‌ها بر فضای اجتماعی جامعه و زندگی شخصی شرکت‌کنندگان در این اردوها و طرح‌ها مصاحبه شد.

• برگزاری نشست مجازی فقر چندبعدی

این نشست در قالب گفت‌وگو با حضور دکتر حسین راغفر، عضو هیأت علمی گروه اقتصاد دانشگاه الزهرا در اینستاگرام بصورت زنده برگزار گردید. در این نشست به بازخوانی تعریف فقر چندبعدی، تفاوت آن با سایر تعاریف موجود از فقر، اهمیت کارکردی این تعریف در سیاست‌گذاری اجتماعی و نحوه‌ی محاسبه‌ی آن در ایران پرداخته شد.

• نشست نقد و بررسی فعالیت‌های خیریه دانشجویی در حوزهٔ کودکان کار

این نشست با حضور فرشید یزدانی، پژوهشگر اجتماعی، فعال حوزه کودک و مدیرعامل انجمن حمایت از حقوق کودکان در محل معاونت فرهنگی دانشگاه علوم پزشکی تهران با حضور اعضای کانون مطالعات اجتماعی سازمان دانشجویان جهاد دانشگاهی علوم پزشکی تهران برگزار شد. در این نشست به مسائلی چون بازخوانی مسئله کودکی، کارِ کودک و کودک کار، آسیب‌شناسی فعالیت‌های خیریه‌ای در حوزه کودکان، نیازسنجی در حوزه بهداشت و سلامت کودکان دچار آسیب و باید و نبایدهای برقراری ارتباط موثر برگزار گردید.

• انارانه دانشجویی در کنار کودکان کار خانه شوش

دبیرخانه محرومیت‌زدایی و فعالیت‌های اجتماعی سازمان دانشجویان جهاد دانشگاهی طی تعامل شکل‌گرفته با خانه شوش انجمن مردم‌نهاد حمایت از حقوق کودکان در شب یلدا با حضور در خانه کودک شوش خدماتی را برای ۱۰۰ نفر از کودکان کار ارائه داد. خدمات یلدایی انارانه در دو نوبت ۲۸ و ۳۰ آذرماه در قالب بسته آموزشی، ارزاق، محصولات بهداشتی در ارتباط با پیشگیری از ابتلاء به کرونا و توزیع یک یادگاری کوچک، عرضه و انتقال محتوای آموزشی در ارتباط با خودمراقبتی در دوران خطرناک کرونا، ارائه اطلاعات با بیان کودکانه در زمینه ضرورت استفاده از ماسک، رعایت فاصله‌ی اجتماعی و شستشوی استاندارد ارائه شد.

• پویش یک مساوی هشت

دبیرخانه مهرباران سازمان دانشجویان جهاد دانشگاهی به مناسبت ۳۱ اردیبهشت ماه، روز ملی اهدای عضو، از دانشجویان و اعضای این سازمان دعوت کرد با پیوستن به پویش یک مساوی هشت در اقدام انسان‌دوستانه اهدای عضو مشارکت کنند.

• پویش مشارکت در طرح تهیه ملزومات بهداشتی و بیمارستانی

در این پویش که با شیوع فراگیر ویروس کرونا آغاز گردید، مبلغ ۲۰۰میلیون ریال جمع‌آوری شد. پس از بررسی نیازهای مختلف بیمارستانی و با توجه به نامه ارسالی مدیر شبکه بهداشت و درمان تکاب، لوازم خریداری شده در تاریخ ۲۵ فروردین ماه پس از یک ماه از آغاز طرح به بیمارستان شهدای تکاب آذربایجان غربی ارسال شد. این محموله شامل: ۸۰ لباس ایزوله یک‌بار مصرف بیمارستانی، ۱۵۰ گان ساده، ۸۰ گان ضد آب، ۸۰ صابون مایع، ۲۰۰ شیلد (محافظ صورت)، هزار عدد دستکش، ۴۰ ژل دست، ۴۰۰ پد الکلی، ۶۰ مایع ضدعفونی بیمارستانی و هزار و پانصد عدد ماسک بود.

• نشست تخصصی بررسی نقش و جایگاه گروه‌ها و نهادهای دانشجویی در مدیریت مخاطرات

در این نشست با نگاهی به تجربیات گذشته، به نقش و جایگاه گروه‌های دانشجویی در مدیریت مخاطرات و بلایای طبیعی از حیث کارآمدی و تاثیرگذاری این فعالیت‌ها، ارزیابی شد. این نشست در قالب گفت‌وگوی استودیویی با حضور محمد نصیری، ریاست سازمان داوطلبان جمعیت هلال‌احمر ایران و حسام‌الدین نراقی، فعال اجتماعی و متخصص حوزه مدیریت بحران برگزار شد.

• باران مهربانی در روستاهای مشهد

اردوی جهادی مهرباران با عنوان «باران تویی» به همت سازمان دانشجویان جهاد دانشگاهی خراسان رضوی و خیریه رویش مشهد در یکی از روستاهای اطراف مشهد برگزار شد.

باران تویی، در روزهای ۲۰ تا ۲۲ اسفند ماه با حضور بیش از ۱۲۰ دانشجوی عضو سازمان دانشجویان جهاد دانشگاهی خراسان رضوی برگزار شد. در جریان برگزاری این اردوی سه روزه، بیش از ۲۰۰ کودک و ۷۰ مادر از خانواده‌های ساکن در این مناطق حاضر شدند.

از برنامه‌های مختلفی که در طی برگزاری این اردو اجرا شد، می‌توان به برگزاری کلاس آموزش نقاشی روی سفال، کلاس آموزش جعبه‌سازی، دوره آموزشی مهارت‌های فرزندپروری، دوره آموزشی بهداشت دهان و دندان، کارگاه آموزشی بهداشت مادران، کلاس‌های بازی درمانی و روانشناسی کودکان، لذت خرید، توزیع بیش از ۵۰ بسته اسباب‌بازی در قالب طرح نقاشی آرزوها، پخت و توزیع ۸۰۰ غذای گرم در بین خانواده‌ها و طرح رنگ‌آمیزی ساختمان خیریه با حضور اعضای سازمان دانشجویان جهاد دانشگاهی مشهد اشاره نمود.

• برگزاری دو اردوی جهادی مهرباران توسط شعبه لرستان سازمان دانشجویان جهاد دانشگاهی

به همت شعبه‌ی سازمان دانشجویان جهاد دانشگاهی در استان لرستان و با همکاری دانشگاه علوم پزشکی و بسیج جامعه پزشکی لرستان در محله کمتر برخوردار خرم‌آباد دو اردوی سلامت برگزار شد.

در این دو طرح که با حضور پزشک عمومی، پرستار، ماما و روانشناس بالینی برگزار شد، مراجعه‌کنندگان بصورت رایگان ویزیت، تست فشار خون و تست خون غربالگری شدند.

• برگزاری اردوی جهادی مهرباران خراسان جنوبی

این اردو با همت سازمان دانشجویان خراسان جنوبی و همکاری بسیج سازندگی استان در راستای احیا قنات روستای رک بخش ماژون شهرستان خوسف با حفظ رعایت پروتکل‌های بهداشتی با حضور ۵ دانشجو به مدت ۴۰ روز برگزار گردید. در این اردو دانشجویان با همکاری مردم روستا، بسیج سازندگی و جهاد کشاورزی قنات قدیمی را بازسازی و احیا نمودند.

• طرح خیریه نان و پنیر همدلی سازمان دانشجویان خراسان‌رضوی

در این طرح خیریه، اقلام غذایی در قالب بسته‌های حمایتی، بسته‌بندی و بین اقشار نیازمند مشهد توزیع می‌گردد. در طرح خیریه «نان و پنیر و همدلی»، که هر ساله با فرا رسیدن ماه مبارک رمضان توسط سازمان دانشجویان جهاد دانشگاهی خراسان رضوی برگزار می‌شود. ۴۰۰ بسته غذایی و بهداشتی در بین اقشار نیازمند در سطح شهر مشهد توزیع شد.

• اردوی جهادی مهرباران جهاد دانشگاهی واحد صنعتی شریف

با حضور جمعی از جهادگران دانشجوی دانشگاه صنعتی شریف، این اردو در ۳ نوبت مختلف مهر، آبان و دی ۱۳۹۹برگزار شد. در این اردو که با حضور بیش از ۳۰ دانشجوی برگزار شد، شرکت‌کنندگان دانشجو در قالب سه گروه ۱۰ نفره در دو حوزه فرهنگی-آموزشی و توزیع ارزاق در شهرستان‌های استان تهران و استان البرز به فعالیت پرداختند. از جمله برنامه‌های فرهنگی-آموزشی این اردو، کمک کردن به دانش‌آموزان بازمانده از تحصیل و تهیه گوشی موبایل برای دانش‌آموزان، مشارکت و آموزش دروس تحصیلی و بارگزاری فیلم دروس در کانال آموزشی است.

• طرح مهرباران جهاد دانشگاهی استان کرمان

این طرح در آبان‌ماه ۱۳۹۹با همکاری مراکز خیریه شهر کرمان و جهاددانشگاهی استان کرمان با هدف کمک به نیازمندان مناطق حاشیه نشین برگزار گردید. در این طرح خدمات دندانپزشکی شامل ویزیت و کشیدن دندان توسط رزیدنت‌های دندانپزشکی با همکاری کلینیک دندانپزشکی جهاددانشگاهی ارائه و با کمک خیرین البسه مناسب، مواد غذایی در قالب بسته‌های معیشتی، ماسک و اقلام بهداشتی، شیر خشک و لوازم التحریر تهیه و در مناطق حاشیه‌نشین شهر کرمان توزیع گردید.

• پویش سرمشق مهر (کمک به دانش‌آموزان نیازمند مناطق محروم قزوین)

در این پویش پس از جمع آوری کمک‌های مالی از سوی خیرین، اقلام مورد نیاز برای توزیع، خریداری و در مهرماه در منطقه اقبالیه قزوین میان دانش‌آموزان کمتر برخوردار و محروم توزیع شد. در این طرح با مشارکت ستاد اجرایی فرمان حضرت امام (ره)، ۱۰۰ بسته شامل تمام لوازم مورد نیاز دانش آموزان از قبیل کوله‌پشتی، دفتر، خودکار و سایر ملزومات (هر بسته به ارزش ریالی ۱۰۰ تا ۱۵۰ هزار تومان) در اختیار این دانش‌آموزان استان قزوین قرار گرفت.

• طرح آموزشی شهید عاطفی‌نژاد در استان گلستان

ارودی جهادی مهرباران، طرح آموزشی-تربیتی شهید عاطفی‌نژاد با هدف خدمت‌رسانی به دانش‌آموزان مناطق محروم در ایام کرونا و گسترش عدالت آموزشی در سه شهرستان گرگان، گنبد و کلاله استان گلستان با همکاری بسیج دانشجویی دانشگاه فرهنگیان استان گلستان و دانشگاه فرهنگیان این استان برگزار شد. این طرح با حضور ۴۶ دانشجو معلم، بیش از ۴۲۶ دانش‌آموز کمتر برخوردار و آسیب‌دیدهٔ تحصیلی را تحت پوشش قرار داد.

توانمندسازی و آموزش دانشجویان

یکی از اصلی‌ترین وظایف سازمان دانشجویان، همکاری در برگزاری دوره‌های‌آموزشی کوتاه‌مدت کاربردی ویژه دانشجویان است. در این راستا، در سال ۱۳۹۹، دوره‌ها، کارگاه‌ها، و رویدادهای آموزشی متعددی برگزار شد. اغلب این دوره‌ها به‌صورت رایگان و ویژهٔ دانشجویان عضو سازمان برگزار شده است.

• دوره‌های آموزشی کلاس آبی

- **تحول در ایجاد انگیزه** (۲ دی ۱۳۹۹)، مدرس: امیرحسین فرازمند (مشاور دانشگاه علامه طباطبایی)
- **معنایابی در زندگی با پرورش تاب آوری** (۹ دی ۱۳۹۹) مدرس: امیرحسین فرازمند (مشاور دانشگاه علامه طباطبایی)
- **شناخت و افزایش مهارت حل مسئله** (۱۸ و ۲۵ بهمن ۱۳۹۹) مدرس: سمیرا طاووسی (عضو سازمان نظام روانشناسی و مشاوره)
- **شادکامی در زندگی:** راهکارهای مقابله با اضطراب و افسردگی (۱۰ و ۱۷ اسفند ۱۳۹۹)، مدرس: دکتر نیلوفر تاجزاده (عضو سازمان نظام روانشناسی و مشاوره)
- **دوره آموزشی ترفندهای زندگی بهتر** (ویژه دبیران اجرایی و اعضای دانشجویی سازمان دانشجویان) (مهر تا دی ۱۳۹۹) مدرس: دکتر پروین مصطفی‌زاده (کاندیدای دکتری روانشناسی)

• دوره‌های آموزشی کلاس نارنجی

- **کارگاه «روند خلاقیت تا کارآفرینی در دنیای واقعی»** (۷ بهمن ۱۳۹۹)، مدرس: دکتر نصیر دهقان (عضو هیأت علمی دانشگاه علوم پزشکی ایران و نویسنده دوازده کتاب دانشگاهی مدیریت و کارآفرینی سلامت)
- **کارگاه طراحی و تدوین مدل کسب‌وکار** (۱۸ اسفند ۱۳۹۹)، مدرس: دکتر مهران کرمی (مدرس و منتور حوزه‌های کارآفرینی و کسب‌وکار و مدیر شتابدهنده استارت‌آپ لند سریر)
- **کارگاه آموزشی «اصول خبرنویسی و خبرنگاری»** (۱۲ و ۱۹ اسفند ۱۳۹۹)، مدرس: مهران ثنائی (مدیر اداره بین‌الملل خبرگزاری ایسنا)
- **آشنایی با مراکز نوآوری و شتابدهی جهاددانشگاهی** (منش) (۲۴ اسفند ۱۳۹۹)، مدرس: حسین بختیاری (مدیر اداره راهبردهای پارک‌ها و مراکز رشد علم و فناوری سازمان تجاری فناوری و اشتغال دانش آموختگان جهاد دانشگاهی)

مدرسه بازی‌پردازی

مدرسه بازی‌پردازی یک مرکز فرهنگی زیرمجموعه سازمان دانشجویان است که در سال ۱۳۹۹ تأسیس شده است. این مرکز به ترویج و توسعهٔ بازی‌های فکری و رومیزی در جامعه، به‌ویژه در دانشگاه‌ها می‌پردازد.

فعالیت‌های مرکز در سال ۱۳۹۹

- معرفی و آموزش بازی‌های خانوادگی (پویش ببروبازیکن)
- آموزش ساخت بازی‌ها با امکانات موجود در منزل
- ساخت و انتشار محتوای متنی و تصویری شامل ۲۰۰ مقاله علمی، ویدئو و ۴۰ پست اینستاگرامی
- طراحی و شروع اجرای رویداد آموزشی ـ رقابتی بازی‌دانان
- ایجاد بانک بازی‌های رومیزی
- برگزاری مسابقه دانشجویی آنلاین بازی رومیزی «دَدان» (۱۹ تا ۲۹ آذر ۱۳۹۹)
- برگزاری مسابقه دانشجویی آنلاین بازی رومیزی «دیوان» (۳ تا ۷ اسفند ۱۳۹۹)

- **برگزاری نشست‌های زندهٔ تخصصی با عنوان‌های زیر:**

- **بازی‌های خلاقانه و رویکردهای نو در آموزش برای محیط زیست (گفتگو پیرامون بومی‌سازی بازی wingspan)**

سخنرانان: عباس گل‌بخش(مدیرعامل شرکت هزارتو و تولیدکننده بازی wingspan)؛ رضا علی اصل: پرنده شناس و مدرس طبیعت‌گردی؛ حامد موسوی: مدیرعامل باشگاه پرنده نگری ایرانیان؛ دکتر صیاد شیخی: دکترای محیط زیست

زمان: در ۲۸ تیر ۱۳۹۹

- **نشست تخصصی «بازی رومیزی ورزش است؟»**

سخنران: مهدی پورمطلب (رئیس کمیته آموزش انجمن بازی‌های فکری و طراح بازی)

زمان: ۷ آبان ۱۳۹۹

- **نشست تخصصی «آشنایی با رده‌بندی انواع بازی‌های فکری و اشاره اجمالی به تأثیرات آنها»**

سخنران: فاطمه حسینی‌فر (مسئول کمیته بازی‌های فکری استان خراسان جنوبی)

زمان: ۱۶ آذر ۱۳۹۹

حسینه مجازی دانشجویان ایران

با توجه به شیوع ویروس کرونا، برگزاری برنامه‌هایی با رویکرد دینی و مذهبی جهت آشنایی دانشجویان با معارف اسلام و اهل بیت(ع) در فضای مجازی ضروری به‌نظر می‌آمد. لذا حسینیه مجازی دانشجویان ایران با رویکرد برگزاری نشست‌های مجازی، برگزاری برنامه‌های هنری و همچنین مسابقه به‌صورت مجازی از محرم و صفر سال ۱۳۹۹ به‌صورت مجازی در شعب سراسر کشور سازمان دانشجویان آغاز به‌کار کرد که این برنامه‌ها توسط شعبه مرکزی سازمان دانشجویان نیز در مناسبت‌های مختلف مذهبی در قالب نشست مجازی و مسابقه با هدف تعظیم و حفظ ارزش‌ها و شعائر دینی، تقویت دینداری دانشجویان و همچنین متمرکز کردن فعالیت‌های دینی سازمان دانشجویان و شعب آن اقدام به فعالیت نمود.

• همکاری در برگزاری وبینارهای تخصصی ششمین جشنواره ملی اسباب‌بازی

وبینارهای تخصصی «اسباب‌بازی و علوم شناختی با رویکرد بازی‌های شناختی»، «رویکردهای روان‌شناختی بازی و اسباب‌بازی برای گروه‌های مختلف»، «بررسی ابعاد فرهنگی و اجتماعی اسباب‌بازی و بازی»، «برندینگ و بازارسازی جهانی و منطقه‌ای در صنعت اسباب‌بازی»، «ضرورت‌سنجی پژوهش‌های علمی میان‌رشته‌ای در اسباب‌بازی» و «اقتصاد اسباب‌بازی، فروش و فروش مجازی در دوران پاندمی کووید ۱۹»، توسط کانون پرورش فکری کودکان و نوجوانان به‌ترتیب در روزهای ۲۹ دی و اول، چهارم، ششم، هشتم و یازدهم بهمن از ساعت ۹ تا ۱۲ برگزار شد. حضور متخصصان مطرح بین‌المللی از کشورهای ایران، ترکیه، آلمان، هندوستان، فرانسه، دانمارک، آمریکا، سوئد و سوئیس از نقاط قوت این نشست‌ها بود. مدرسه بازی‌پردازی سازمان دانشجویان در بخش‌های مختلف این وبینارها، به همکاری با کانون پرورش فکری کودکان و نوجوانان پرداخت.

• همکاری در پویش #یلدابابازی

در این پویش که توسط تعدادی از فعالان و تولیدکنندگان بازی‌های رومیزی برگزار شده بود، شرکت کنندگان ویدئوهای خلاقانه و پرهیجانی را تهیه و در فضای مجازی به اشتراک گذاشتند. مدرسه بازی‌پردازی سازمان دانشجویان یکی از همکاران این پویش بود.

• شرکت در سومین دورهٔ مسابقات ایده‌آزاد و برگزیده‌شدن در آن

تیم مدرسه بازی‌پردازی سازمان دانشجویان با ایدهٔ بازی رومیزی «صد ستون» که یک بازی کاملا ایرانی و براساس شاهنامه فردوسی است، منتخب سومین رویداد ملی ایده آزاد اسباب‌بازی شد و توانست در مرحله نهایی این رویداد در بین ۳۰ اثر برتر، از بین ۱۶۰ اثر رسیده به دبیرخانهٔ رویداد قرار گیرد.

• روایت آزادگی (آیین‌های عزاداری اباعبدالله‌الحسین (ع))

حسینیه مجازی دانشجویان در ایام عزاداری حضرت سیدالشهدا (ع)، مجموعه برنامه‌هایی را با عنوان "روایت آزادگی" در شعب خود برگزار کرد.

در شب اول و دوم ماه محرم، شعب استان فارس و همدان با پخش «سخنرانی مذهبی»، شب سوم شعبه یزد با بررسی «آئین سنتی عزاداری» و شب چهارم شعبه زنجان با ویژه برنامه «خیمه هنرمندان» میزبان دانشجویان و عاشقان اباعبدالله بود. برنامه «شب شعر آئینی» نیز توسط شعب گیلان و خوزستان در شب‌های پنجم و ششم، و «گفتگو پیرامون موسیقی عاشورایی» توسط شعبه خراسان رضوی در شب هفتم اجرا شد. شب هشتم ماه محرم، شعبه قزوین اجراکننده برنامه «کتابخوانی عاشورایی، سخنرانی مذهبی و مداحی» بود.

شعبه‌های هنر و تهران در شب نهم به اجرای برنامه «محرم در هنرهای نمایشی و سینمایی» و شب دهم شعبه مرکزی به اجرای برنامه «سخنرانی و مداحی» پرداختند.

همچنین این مجموعه برنامه‌ها تا اربعین نیز ادامه پیدا کرد و شعب صنعتی اصفهان با موضوع بررسی شبهات عاشورایی، علوم‌پزشکی شهید بهشتی با برنامه شعرخوانی عاشورایی، امیرکبیر با بحث سخنرانی و مداحی و خراسان جنوبی با برگزاری شب شعر به اجرای برنامه پرداختند. این برنامه هرشب به صورت زنده (لایو) با حضور اساتید و مداحان و شعرا پخش شد.

• سلسله برنامه‌های مناسبتی حسینیه مجازی دانشجویان

- **شاخصه دو جامعه کوفی و شامی؛** ۱۵ محرم؛ سخنران: حجت‌الاسلام والمسلمین هادی سروش (استاد حوزه علمیه و پژوهشگر دینی)
- **عاشورا تجلی‌گاه عشق** (به‌مناسبت اربعین حسینی(ع))؛ ۱۸ مهر ۱۳۹۹؛ سخنران: حجت‌الاسلام والمسلمین حمید وحیدی
- **رسالت و نقش پیامبر اسلام(ص) در حیات بشری** (همزمان با شب وفات پیامبر اکرم(ص))؛ ۲۴ مهر ۱۳۹۹؛ سخنران: حجت‌الاسلام والمسلمین مرتضی واعظ جوادی آملی (استاد حوزه و دانشگاه و رئیس بنیاد بین‌المللی علوم وحیانی اسراء)
- **بازخوانی مفهوم اُمّ ابیها در پرتو کارکرد عاطفی خانواده؛** ۲۵ مهر ۱۳۹۹؛ سخنران: صدیقه قاسمی (مدرس حوزه و دانشگاه و پژوهشگر حوزه مطالعات اسلامی، زنان و خانواده)
- **امام حسن عسکری(ع) و امتداد عرفان** (همزمان با شب ولادت حضرت امام حسن عسکری(ع))؛ ۳ آذر ۱۳۹۹؛ سخنران: حجت‌الاسلام والمسلمین هادی سروش (استاد حوزه علمیه و پژوهشگر دینی)
- **راه و رسم فاطمی** (همزمان با شب شهادت حضرت فاطمه زهرا(س))؛ ۲۷ دی ۱۳۹۹؛ حجت‌الاسلام والمسلمین مرتضی واعظ جوادی آملی (استاد حوزه و دانشگاه و رئیس بنیاد بین‌المللی علوم وحیانی اسراء)

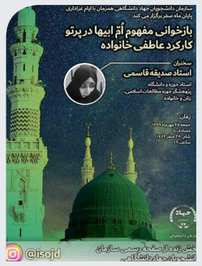

• مسابقات مذهبی

- **مسابقه مکارم الاخلاق** (ماه مبارک رمضان ۱۳۹۹)، در راستای توصیه مقام معظم رهبری به خواندن این دعا
- **مسابقه کتابخوانی «راه و رسم فاطمی»** از شهادت تا ولادت حضرت فاطمه زهرا(س) به‌مدت ۱۷ شب با محوریت کتاب زندگانی فاطمه زهرا(س) نوشته دکتر سید جعفر شهیدی
- **مسابقه کتابخوانی «راه و رسم علوی»** از ۲۸ بهمن تا ۷ اسفند مصادف با ولادت حضرت امام علی(ع) به‌مدت ۱۰ شب با محوریت کتاب جاذبه و دافعه علی(ع) نوشته علامه شهید آیت الله استاد مرتضی مطهری(ره)

امضای تفاهم‌نامه

سازمان دانشجویان با هدف گسترش شبکه ارتباطات و همکاری‌های خود با سایر سازمان‌ها و نهادهای فرهنگی و علمی درون و بیرون از جهاد دانشگاهی، چند تفاهم‌نامه همکاری امضا کرد.

- امضای تفاهم‌نامه با پارک علم و فناوری البرز با هدف ایجاد همکاری‌های سازنده در زمینه ایجاد و ارتقای مشارکت دانشجویان در توسعه فناوری و نوآوری در عرصه‌های علوم و فنون

- امضای تفاهم‌نامه همکاری سازمان دانشجویان و سازمان بسیج دانشجویی با محوریت توسعه حرکت‌ها و گروه‌های جهادی

- امضای تفاهم‌نامه همکاری میان سازمان دانشجویان جهاد دانشگاهی و سازمان جوانان جمعیت هلال‌احمر

- امضای تفاهم‌نامه همکاری سازمان دانشجویان جهاددانشگاهی و اداره‌کل سرگرمی‌های سازنده و بازی‌های رایانه‌ای کانون پرورش فکری کودکان و نوجوانان در حوزه بازی‌های رومیزی و محیطی

- امضای تفاهم‌نامه با مرکز نوآوری و توسعهٔ تعاون با هدف تقویت مشارکت دانشجویان در حوزهٔ تعاون

برخی از فعالیت‌های شعب سازمان

سازمان دانشجویان

تهران، میدان انقلاب، خیابان فخر رازی، خیابان ژاندارمری
ساختمان شماره ۲ جهاد دانشگاهی، سازمان دانشجویان
شماره تماس: ۰۲۱۶۶۹۷۸۰۰۰

@isojd @isojd_ac
isojd.ac.ir studentcity.ir